MARVEL
3
LOY#774
RATED T+
我们的秘密战争 ★ 第三部分
★美国队长★
奇普·兹达尔斯基 瓦列里·希蒂 弗兰克·马丁
翻译·修图
Minshy!Lee
嵌字
童童子
校对
太阳A

吉姆·舒特

1951-2025

漫威铭记漫画界巨人吉姆·舒特的生平与事业。吉姆14岁便开启了他的漫画生涯，为DC的《超级英雄军团》撰写《动作漫画》专栏。他于1976年加入漫威，并迅速晋升为主编，从1978年至1987年一直担任该职位。他为漫威带来了新的理念和流程，为创作者们打造了一个至今仍沿用的编辑架构和支持举措。

在他的任期内，漫威推出了众多经典故事，如吉姆·斯塔林的《惊奇队长之死》、沃尔特·西蒙森的《雷神》、弗兰克·米勒的《夜魔侠》以及克里斯·克莱蒙特的《X战警》。他的《秘密战争》限定系列也开创了一个事件漫画和全公司跨作品联动的新纪元。

离开漫威后，他继续领导另外三家漫画公司，并继续写作和出席漫画展。舒特对漫画行业产生了深远影响，他的无可否认的遗产将不会被遗忘。

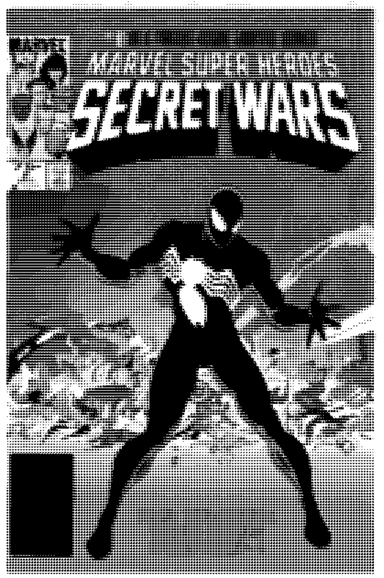

“如果没有吉姆·舒特作为作家、编辑和主编的贡献，现代漫画产业将截然不同。他在我们的业务上留下了不可磨灭的印记，无论是在创作上还是在文化上，我们中的许多人能走到今天，都要归功于吉姆在80年代将漫威推向了如此显赫的地位。我第一次见到吉姆是在13岁那年，最后一次见到他是在2022年的夏天，当时我能够告诉他，他的努力对我以及许多粉丝来说意义重大，能追随他的脚步是我的荣幸。

安息吧，吉姆。”

–C.B. 切布尔斯基，主编

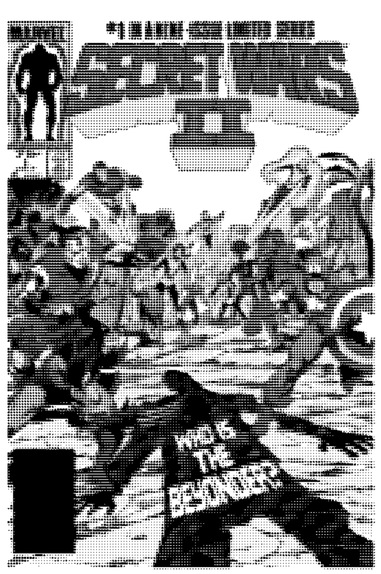

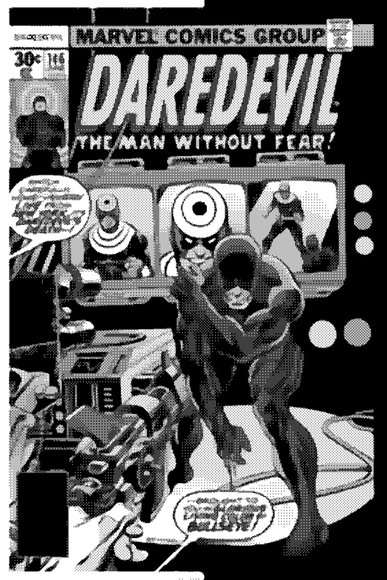

FOR MORE REMEMBRANCES OF JIM SHOOTER FROM MARVEL AND THE COMICS COMMUNITY, PLEASE VISIT MARVEL.COM.

PHOTO COURTESY OF ELIOT R. BROWN

1940年！当世界濒临全球战争的边缘时，瘦弱的史蒂夫·罗杰斯参与了一个秘密实验，并被改造成了美国超级士兵！在接下来的五年里，他与轴心国展开了惊心动魄的战斗，直到命运的一次诡异转折使他陷入了假死状态。当他醒来时，他发现自己已经落后于时代数十年，世界已经在他离开后发生了翻天覆地的变化……

美国队长

“我们的秘密战争”第三部分

从冰层中获救后，史蒂夫·罗杰斯拒绝了加入复仇者联盟的邀请，而是重返军队。他与新加入的呼啸突击队队员——斯莱特、奇尔和戴夫·科尔顿（在阿富汗战争期间曾接过美国队长的衣钵）一起，被派去营救被拉托维利亚新任独裁者维克多·冯·杜姆扣押的外交官。当戴夫和突击队员们搜寻人质时，史蒂夫与抵抗组织领袖马里乌斯·沃尔夫联手，潜入杜姆的城堡并将其擒获。然而，一进入城堡，史蒂夫就挫败了马里乌斯的暗杀企图，而马里乌斯被黑客入侵的杜姆机器人却反水，将他们交给了杜姆。

不过，幸运的是，杜姆似乎是美国队长的粉丝。

WRITER
CHIP ZDARSKY

ARTIST
VALERIO SCHITI

COLOR ARTIST
FRANK MARTIN

LETTERER
VC's JOE CARAMAGNA

COVER & RECAP PAGE ART
BEN HARVEY

VARIANT COVERS
BENJAMIN SU (DISNEY'S STITCH; ©DISNEY); BRENT ANDERSON & MORRY HOLLOWELL; CHIP ZDARSKY; FRANCESCO MOBILI & ROMULO FAJARDO JR.; JEROME OPEÑA & NEERAJ MENON; VALERIO SCHITI; MICHAEL CHO; JAMES KERIGAN (HALLOWEEN MASK VARIANT)

GRAPHIC DESIGNER
KAT WALKINGTON

ASSISTANT EDITOR
SIDNEY STUBBS

EDITOR
ALANNA SMITH

EDITOR IN CHIEF
C.B. CEBULSKI

CAPTAIN AMERICA CREATED BY JOE SIMON AND JACK KIRBY

真儿子记不清家乡是什么样子了.

真不敢相信我居然会说这句话,但我觉得我开始想念巴格达了.

还记得我们曾经有过能用的厕所吗?

厌倦了总是装在摇摆不定的袋子里.

是啊,好吧,我宁愿这样,也不愿被拉马迪的狙击手在移动厕所里把我干掉.

我真是受够了...

不再给妈妈回信了.这太难了.

...我们在这边白白蹉跎,而他们快把我们一个个干掉了

这该死的战争终于要结束了!萨达姆完蛋了,这些忘恩负义的家伙居然还在投票!

我应该回家了!管他这地方呢?让他们拿去好了!

伊拉克伊斯兰国.

基地组织的前线.如果你打算溜走,至少告诉我你要离开谁,帕克.

那些驾驶飞机撞向我们的建筑,导致三千名美国人丧生的家伙.

天哪,我只是说说而已...

放低点姿态,李...

...我们还有工作要做.

"美国队长",我知道任务是什么.

好吧,你肯定不记得军衔了,士兵,收收你的脾气,否则...

每次地图是在给另一个儿子写信,一个我曾经熟知的人.

如果我所也感受不到任何东西那么我就会彻底失去自我.
寻找掩护!
SCARY

这不是一场伊斗.

史蒂文·罗杰斯,生于美国,却在欧洲伪装成英雄.

科学的奇迹...

...现在,一个现代科学奇迹就站在我面前,真是令人惊叹.

罗杰斯,我是一名历史专业的学生.你对抗纳粹的斗争激励了我这个年轻人.你成为你的人民的象征,让我深有共鸣.

你现在要争取时间,这样身尔顿和突击队才能找到人质.

...凶手,法西斯.

"博士",告诉我一些事情.我刚刚度过了人生中前几年,是在战壕里追捕阿道夫·希特勒..."

...而你与什么与众不同之处?

希特勒是被选举的.

维克多·马·仕图.

我与这位年轻人之间的共同点比与那个卑鄙,懦弱的元首还要多.

我单仅是为了拯救我的人民.

嗯!我一点和你完全不一样...

马里斯·沃尔夫,所谓"抵抗组织"的领导人.

你看到是我身居高位,坐在王座上...

...而你厚视我,为了取代我,你愿意做任何事,杀掉任何人.

孩子,我们其实并没有那么不同.

唯一的区别在于,你追求权力...

...而牡蛎本身就是力量.

大使馆人员.

释放他们,杜克.

除非你想让美国军队直接对着你的眼睛开火.

...听到那些话,你竟然真的都相信了,我真的很难过.

谢尔盖,为释放美国人做好准备.

是的,主人,马上就去.

哦,队长...

他们为你披上了一件暗星之衣,但你依然光芒四射.

不可能那么容易...

...可能吗?

在我们等待的过程中,让我来告诉你们一个真正邪恶的国家是如何运作的...

SHOK!
PFT
什么?
太简单了,斯莫特
回来
PFT
SHOK!

科尔顿?
有什么—?
—没事,海军陆战队,我们安全了.
快点!主人不是个病人—*
*别碰—
*别碰手表!放下—
CRACK!

…你的…
BANG!
啊!
BUDDA BUDDA!
等等… 冷静,等等!
这里只有十具尸体
—另外两名人质在哪里?!

我的手臂好疼
发出自己特有的
声响.

这样大批不合齐的
反应声和大叫声了.

我们的后手统计
死亡人数.

他们在讲
话吗?

在这场混乱
中,他们在
做什么?

快走
快撤吧.

这就是当时
血清原子
所感的.

还有我
妈妈

在等待着
一封信

来自一个
幽灵

米尔达·克里格

<我的天哪!你知道我的名字?>

<亲爱的米尔达,我认识我所有臣民的名字,但请用英语跟我这位朋友说>

自从弗拉基米尔国王倒台后,你的生活过得怎么样?

哦!我...我第一次真正感受到了宁静!

我们的领主杜姆保佑我们安全!过去,小偷们每周都会来洗劫我们微薄的货摊,有时甚至一周两次!

但现在没人敢—

无人敢为,因为如此行步意味着死亡!

我们的人民生活在铁腕统治的恐怖之下!对此,我们别无选择!

像弗拉基米尔一样,你们剥夺了我们的自由!

"...自由以保安全"...

代价太大了,总是这样.

..."自由以促繁荣"

这些想法虽然平庸，但依旧不失魅力。

我尊敬你，队长，真的。

即使你的国家没有这样做。

我们拉托维利亚人不是孤立主义者。当第一次世界大战爆发，全世界呼吁我们与德国人作战时...

...我们响应了号召。

当邪恶来袭，我们奋起抗争。

在二战中，我们也做了同样的事。

我对你的软弱可能看起来...与我们的政府体制相仿...

...但我们的内心是一样的，史蒂文·罗杰斯。

当邪恶露出真面目时...

...我们战斗，作为男人。

巴里.
...以及作为象征.
...面对这一切,你现在会怎么做?
你或许觉得这不可能,但我对美国,对它所能成就的一切,怀有某种特殊的喜爱.
我在那里学习,因为那里有世界上最好的学校.
你会杀了他,对吧?
阻止他的疯狂蔓延至整个欧洲?
美国充满潜力,而偶尔,这种潜力会得到释放.
也许本该由你来唤醒这里的一切...
你打破旧格局.
你拯救了拉脱维亚,你拯救了世界.
队长,这已经让你在我们的历史上占有一席之地...
...我的人民应该记住美国曾经的样子.
队长,你已觉醒于一个新世界,自由,民主...

你们的国家使用看你们几十年前所创造的这些金子般完美无瑕的词语。

他们利用这些来掩盖自己的暴行和对世界的冷酷剪控。

美国现在才是敌人。

巴基,他说的对吗?我重新回到军队里是不是很傻?

那我还能相信自己的眼睛和内心吗?

别听他的,他是个想分散你注意力的毒蛇。

没关系,我可能是一个不合时宜的人。

我已经不再了解美国了,至少现在还不了解。

也许你是对的,我最终可能成为一个没有国籍的公民,我不了解这个世界。

但我了解人,人有好人也有坏人,这一点永远不会改变,而你,维克多·冯·杜姆?

你是个恶党。

罗杰斯!

他们死了!他们杀了人质!

大使的配偶和孩子还活着,我们要去找他们!

清理完毕后,请回复无线电!完毕!

队长...?

你的心思在别处吗...?

或许可以和你在大使馆的朋友们一起...

哈!

KCHAK!

PZAPL

嗯...

我想把他送回他的领导那里，我敢不堪但是仍然活着。

科尔顿！他来抓叛军了！他什么都知道！

他耍了我们，我以为我是在争取时间…

你听见了吗？！科尔顿！

…但实际上是杜姆争取了时间，派遣他的部队进城…

SFX: FZZT-FZZT

…以聚集并消灭他的敌人。

SFX: SFWEEE

我是个傻瓜。

SFX: KUBOOM!

对于这个世界来说，要么太近，或者说太老。

一个古董.

一个还不了解自己身陷何种战争的士兵.

美国队长...

里德·理查兹却绝非古董.他是一个走在时代前沿的人.

我的主人不允许我杀你...

一个了解毁灭者及其手下.他们的实力—

—以及弱点.

...但你的伤报会永远在你的人民心头,作为一种警示...

...拉格维利亚永远是主权国家.

嗖嗖——
你不会——
我会——
乐意之至!
好的,
现在来
弄清楚——
毁灭机器人
七号已失效
那
自毁程序——

…他跑了，他明知道。
帕克一地死了，队长…我很抱歉，但是…
…我才不管呢，要么是他们，要么是我们。
他们还是我们。
孩子想和大孩子一起玩，结果被带走了，就像一
妈妈，对不起。

巴基,
真的很疼.
不是疼痛,不是
身体上的疼痛
—我能忍受.
面对着这个没有
你在我身边的世界,
没有你的声音在我
耳边提醒我是谁.
有些事情不太对劲,
我无法相信杜姆,但我
似乎忽略了什么.
我是一名士兵,
回到基地是我们
该做的.
他们为我披上了
一件更冷酷,更
黑暗的旗帜.

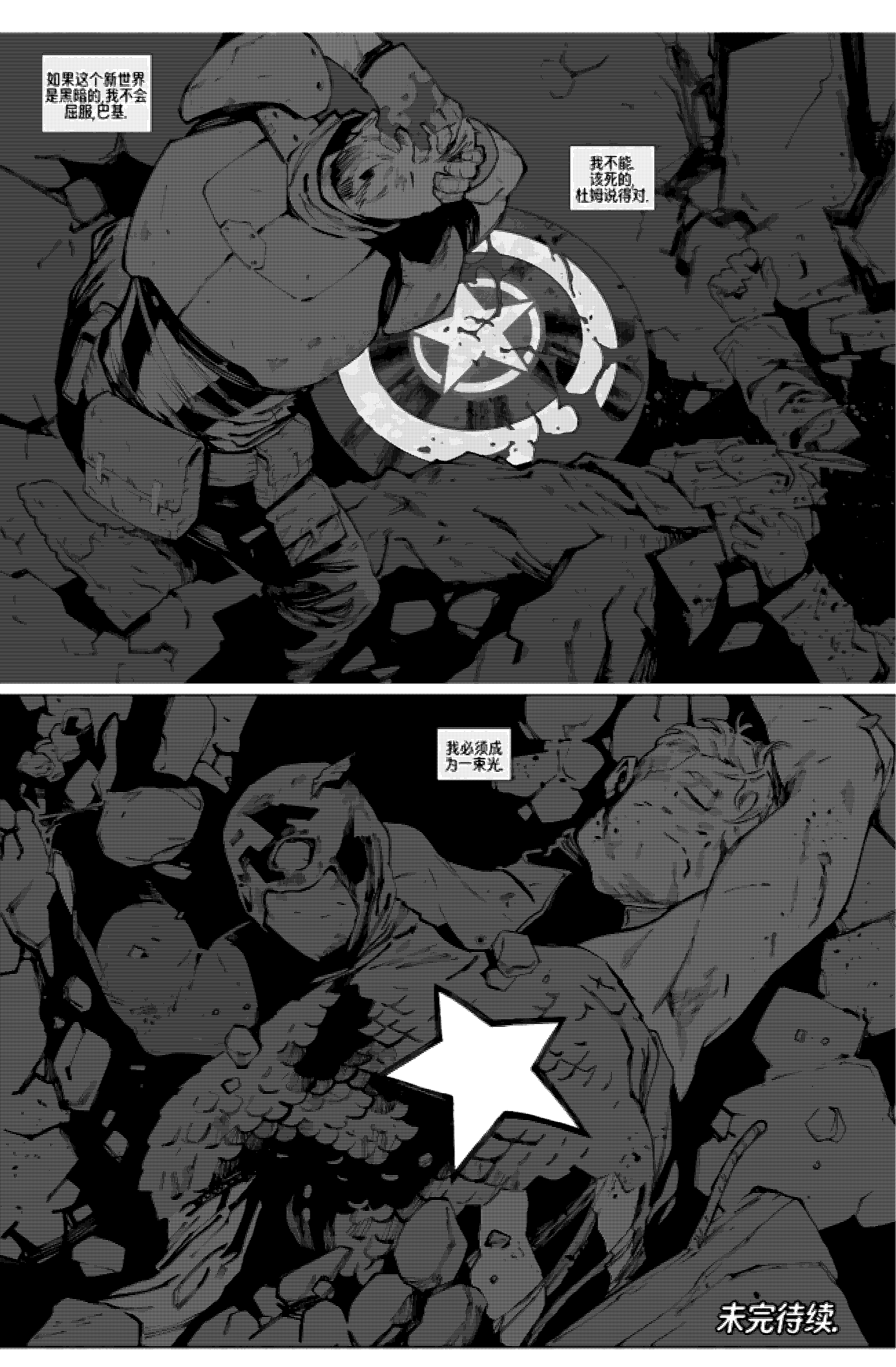
如果这个新世界是黑暗的,我不会屈服,巴基.
我不能.
该死的,
杜鹃说得对.
我必须成为一束光
未完待续.

#4

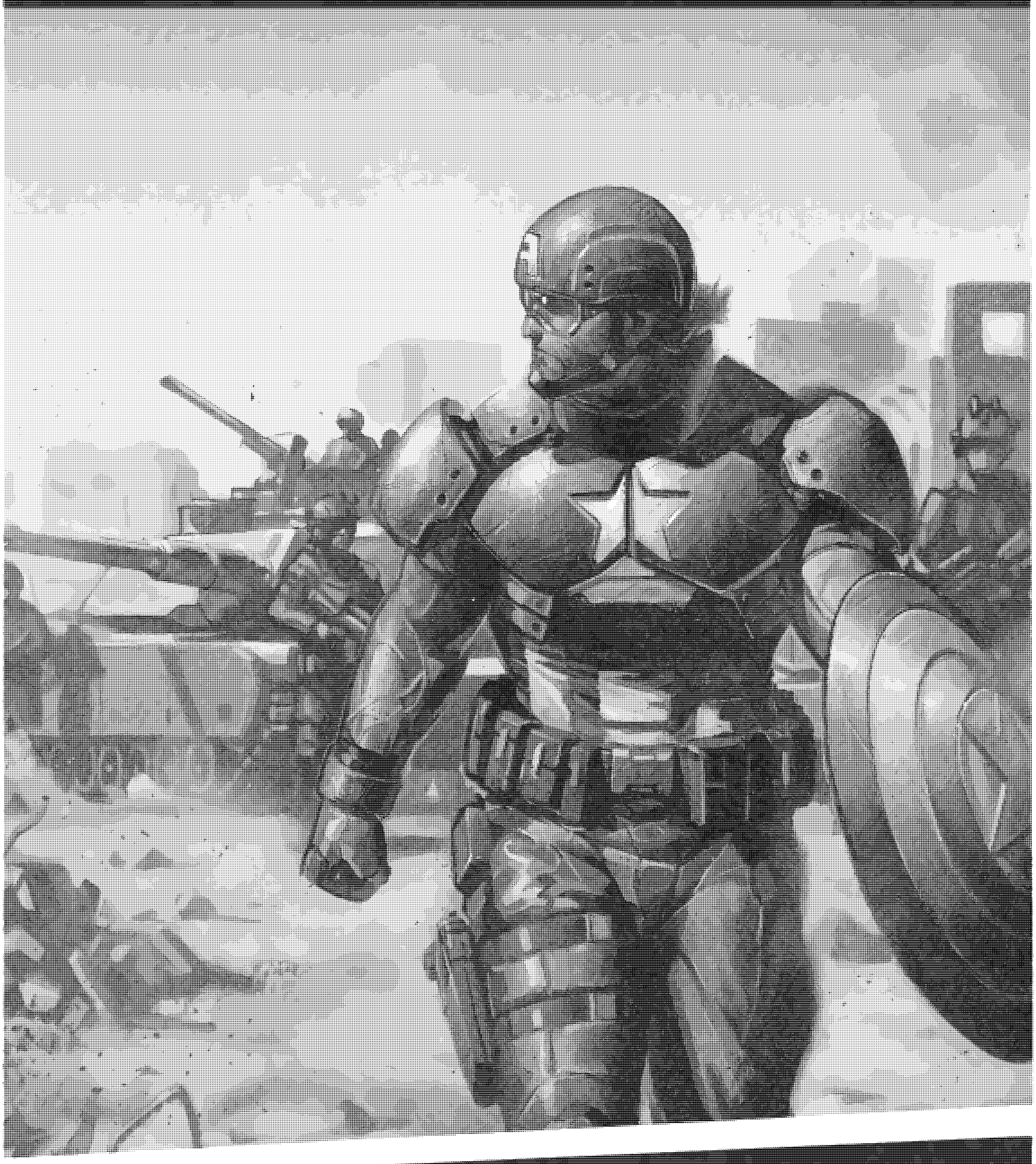

这是杜姆和复国队长之间的对决，拉脱维利亚的命运悬而未决！当杜姆准备对那些与他对立的人发起致命一击时，一名自杀的贝特拉亚抓住机会，对他所知道的一切提出质疑……

队长想听听你的消息！发送信件至MHEROES@MARVELCOM标记为“可以打印”，以便在以后的问题中看到您的问题得到解答！

© 2025 MARVEL. No similarity between any of the names, characters, persons, and/or institutions in this magazine with those of any living or dead person or institution is intended, and any such similarity which may exist is purely coincidental.